

**UNIONE DEI COMUNI MONTANI ALTA VAL D'ARDA**

**DOCUMENTO UNICO DI PROGRAMMAZIONE**

**2016-2018**

## PREMESSA

La programmazione di bilancio è il processo di analisi e valutazione che, comparando e ordinando coerentemente tra loro le politiche e i piani per il governo del territorio, consente di organizzare, in una dimensione temporale predefinita, le attività e le risorse necessarie per la realizzazione di fini sociali e la promozione dello sviluppo economico e civile delle comunità di riferimento.

Il processo di programmazione, si svolge nel rispetto delle compatibilità economico-finanziarie e tenendo conto della possibile evoluzione della gestione dell'ente, richiede il coinvolgimento dei portatori di interesse nelle forme e secondo le modalità definite da ogni ente, si conclude con la formalizzazione delle decisioni politiche e gestionali che danno contenuto a programmi e piani futuri riferibili alle missioni dell'ente.

Attraverso l'attività di programmazione, le amministrazioni concorrono al perseguimento degli obiettivi di finanza pubblica definiti in ambito nazionale, in coerenza con i principi fondamentali di coordinamento della finanza pubblica emanati in attuazione degli articoli 117, terzo comma, e 119, secondo comma, della Costituzione e ne condividono le conseguenti responsabilità.

## INTRODUZIONE AL DOCUMENTO UNICO DI PROGRAMMAZIONE (DUP)

Il DUP è lo strumento che permette l'attività di guida strategica ed operativa degli enti locali e consente di fronteggiare in modo permanente, sistemico e unitario le discontinuità ambientali e organizzative.

Il DUP costituisce, nel rispetto del principio del coordinamento e coerenza dei documenti di bilancio, il presupposto necessario di tutti gli altri documenti di programmazione.

Entro il 31 luglio di ciascun anno la Giunta presenta al Consiglio il Documento Unico di Programmazione (DUP), che sostituisce, la relazione previsionale e programmatica.

Il DUP si compone di due sezioni: la Sezione Strategica (Ses) e la Sezione Operativa (Seo). La prima ha un orizzonte temporale di riferimento pari a quello del mandato amministrativo, la seconda pari a quello del bilancio di previsione.

L'elaborazione di questo Documento Unico di Programmazione 2016-2018 dell'Unione avviene in un contesto socio-economico ancora molto problematico, dove i segnali di ripresa sono estremamente deboli e in cui le amministrazioni locali sono chiamate ad una profonda riflessione sul loro ruolo che si intreccia con la riforma complessiva dell'articolato istituzionale i cui confini non sono ancora delineati con chiarezza.

Gli effetti delle ultime finanziarie, sommate a quello della Legge di Stabilità 2015-2016, si traducono in un calo di risorse per i Comuni della nostra Unione molto consistente.

Gli effetti negativi che questo calo dei trasferimenti produce sui bilanci dei 4 comuni, si riversano inevitabilmente sull'impianto dell'Unione e sui servizi gestiti, ma siamo convinti che l'Unione sia lo spazio entro cui coniugare il tema dell'efficienza con quello dello sviluppo, indispensabile per garantire ai nostri territori una prospettiva di crescita per il futuro.

Dovremo lavorare per costruire un territorio in grado di giocare la competizione, non solo con quelli limitrofi, ma con tutti quelli nazionali. L'Unione dovrà essere in grado di intercettare le importanti risorse messe a disposizione dalla Regione e dall'Unione Europea, concentrando in particolare i propri sforzi sulla promozione del territorio.

Per fare del nostro territorio un territorio attrattivo dovremo, da un lato, mantenere l'alto livello dei servizi offerti attraverso ulteriori progetti di razionalizzazione e, dall'altro, ripensare complessivamente gli attuali modelli di erogazione dei servizi.

Il superamento delle attuali Province previsto dalla riforma Del Rio, comporterà probabilmente la necessità per le nostre amministrazioni locali di farsi carico di ulteriori funzioni. Infatti, pur in un

quadro estremamente incerto, la nostra Regione ha assunto già precisi orientamenti nel corso degli ultimi anni, fino all'approvazione dell'ultima Legge di riordino del 2012, che riaffermano con evidenza un ruolo della Regione esclusivamente legislativo e programmatico, dunque non gestionale, e un sistema di deleghe delle proprie funzioni agli altri livelli istituzionali sulla base dei principi costituzionali di sussidiarietà, adeguatezza e differenziazione. Quindi probabilmente lo scenario che si profila vedrà fortemente accresciuto il ruolo delle Unioni dei Comuni, coordinate in Aree Vaste che potrebbero diventare titolari di gran parte delle deleghe regionali attualmente esercitate dalle province.

L'obiettivo del documento è quello di delineare con chiarezza la direzione che vogliamo dare allo sviluppo dei nostri territori per i prossimi anni, in modo da costruire una condivisione programmatica tra i 4 Comuni sulla quale coinvolgere attivamente tutto il tessuto sociale, economico e culturale.

## SEZIONE STRATEGICA (SES)

La sezione strategica del documento unico di programmazione discende dal Piano strategico proprio dell'Amministrazione che risulta fortemente condizionato dagli indirizzi contenuti nei documenti di programmazione nazionali (legge di stabilità vigente).

In particolare, la sezione individua, in coerenza con il quadro normativo di riferimento e con gli obiettivi generali di finanza pubblica, le principali scelte che caratterizzano il programma dell'amministrazione da realizzare nel corso del mandato amministrativo e che possono avere un impatto di medio e lungo periodo, le politiche di mandato che l'ente vuole sviluppare nel raggiungimento delle proprie finalità istituzionali e nel governo delle proprie funzioni fondamentali e gli indirizzi generali di programmazione riferiti al periodo di mandato.

Gli obiettivi strategici sono ricondotti alle missioni di bilancio e sono conseguenti ad un processo conoscitivo di analisi strategica delle condizioni esterne all'ente e di quelle interne, sia in termini attuali che prospettici e alla definizione di indirizzi generali di natura strategica.

**Popolazione**  
 Nel quadro che segue sono riportati alcuni dati di sintesi sulla consistenza e sulle variazioni registrate dalla popolazione residente nell' UNIONE DEI COMUNI MONTANI ALTA VAL D'ARDA.

Popolazione legale al censimento	n.	12.161
Popolazione residente al 31/12/2014		12.119
Popolazione residente alla fine del penultimo anno precedente		0
di cui:		
maschi		0
femmine		0
Nuclei familiari		0
Comunità/convivenze		0
Popolazione all'1/1/2015	n.	12.119
Nati nell'anno		0
Deceduti nell'anno		0
Saldo naturale		0
Iscritti in anagrafe		0
Cancellati nell'anno		0
Saldo migratorio		0
Popolazione al 31/12/2014		12.119

**Territorio**

Superficie in kmq	263,10
-------------------	--------

**Ses – Analisi delle condizioni interne**

**1. Servizi trasferiti all'Unione:**

- 1)- POLIZIA MUNICIPALE
  - 2)- S.U.A.P.
  - 3)- SERVIZI INFORMATICI
  - 4)- PROTEZIONE CIVILE
  - 5)- SERVIZIO SOCIALE TERRITORIALE
- PARTECIPAZIONI AZIONARIE**

L'Ente ha una partecipazione azionaria pari a € 2.000,00 con il GAL (Gruppo di Azione Locale) della Provincia di Parma e Piacenza con cui non ha altri rapporti di debito e credito. Nell'esercizio 2016 è previsto l'acquisto di una quota societaria di € 1.000,00 con LEPIDA S.P.A.

**2. Indirizzi generali di natura strategica**

<b>Principali investimenti programmati per il triennio 2016-2018</b>			
<b>Opera Pubblica</b>	<b>2016</b>	<b>2017</b>	<b>2018</b>
PAO 2016	89.920,00		
LAVORI TUTELA RISORSE IDRICHE	26.600,00		
RINNOVO INFRASTRUTTURA INFORMATICA	40.700,00		
PARTECIPAZIONE AZIONARIA LEPIDA	1.000,00		
ACQUISTO AUTOVETTURA PER POLIZIA LOC	26.317,66		
PAO 2015	44.958,93		
<b>TOTALE</b>	<b>229.496,59</b>		

Nell'esercizio 2016 viene applicato l'avanzo d'amministrazione 2015 per € 41.700,00 per il finanziamento del rinnovo dell'infrastruttura informatica e per € 1.000,00 per la partecipazione azionaria a Lepida spa.

Sempre nel 2016 è previsto un contributo regionale per il PAO 2016 di € 89.920,00 ed un contributo di ATERSIR di € 26.600,00 per la tutela delle risorse idriche.

Tra le fonti di finanziamento in forza delle disposizioni contabili di cui al D.Lgs 118/2011 figura per € 71.276,59 il fondo pluriennale vincolato parte investimenti correlato agli investimenti già finanziati nell'esercizio 2015, acquisto autovettura per polizia locale e PAO 2015, e per € 4.880,00

per fondo pluriennale vincolato parte corrente.

***La spesa corrente con specifico riferimento alla gestione delle funzioni fondamentali anche con riferimento alla qualità dei servizi resi e agli obiettivi di servizio***

Le missioni rappresentano le funzioni principali e gli obiettivi strategici perseguiti dalla singola amministrazione. Tali attività utilizzano risorse finanziarie, umane e strumentali ad esse destinate. Viene indicato come "spesa corrente" l'importo della singola missione stanziata per fronteggiare il fabbisogno richiesto dal normale funzionamento dell'intera macchina operativa dell'ente. Si tratta di mezzi impegnati per coprire i costi dei redditi di lavoro dipendente e relativi oneri riflessi, imposte e tasse, acquisto di beni di consumo e prestazioni di servizi, utilizzo dei beni di terzi, interessi passivi, trasferimenti correnti, ammortamenti ed oneri straordinari o residui della gestione di parte corrente.

La spesa corrente, con riferimento alla gestione delle funzioni fondamentali, risulta ripartita come segue:



a. L'indebitamento con analisi della relativa sostenibilità e andamento tendenziale nel

in deficit).

finanziata dall'eccedenza di risorse reperite da altre missioni (la missione in avanzo finanziaria quella stesso ambito oppure, nel caso di un fabbisogno superiore alla propria disponibilità, può essere Una missione può essere finanziata "autofinanziata", quindi utilizzare risorse appartenenti allo

carattere politico o da esigenze di tipo tecnico.

impiegare le risorse nei diversi programmi in cui si articola la missione nasce da considerazioni di l'attività ha ottenuto la richiesta copertura. Fermo restando il principio del pareggio, come finanziaria. Ciò significa che l'ente è autorizzato ad operare con specifici interventi di spesa solo se Si può dare seguito ad un intervento che comporta un esborso solo in presenza della contropartita

Missioni	Denominazione	Previsioni 2016	Cassa 2016	Previsioni 2017	Previsioni 2018
MISSIONE 01	Servizi istituzionali generali di gestione	49.960,00	132.724,40	40.200,00	40.200,00
MISSIONE 02	Giustizia	0,00	0,00	0,00	0,00
MISSIONE 03	Ordine pubblico e sicurezza	193.690,00	193.690,00	192.190,00	192.190,00
MISSIONE 04	Istruzione e diritto allo studio	0,00	0,00	0,00	0,00
MISSIONE 05	Tutela e valorizzazione dei beni e delle attività culturali	0,00	0,00	0,00	0,00
MISSIONE 06	Politiche giovanili, sport e tempo libero	0,00	0,00	0,00	0,00
MISSIONE 07	Turismo	0,00	0,00	0,00	0,00
MISSIONE 08	Assetto del territorio ed edilizia abitativa	0,00	0,00	0,00	0,00
MISSIONE 09	Sviluppo sostenibile e tutela del territorio e dell'ambiente	400,00	400,00	400,00	400,00
MISSIONE 10	Trasporti e diritto alla mobilità	0,00	0,00	0,00	0,00
MISSIONE 11	Soccorso civile	3.000,00	3.000,00	3.000,00	3.000,00
MISSIONE 12	Diritti sociali, politiche sociali e famiglia	1.223.800,00	1.223.800,00	1.223.800,00	1.223.800,00
MISSIONE 13	Tutela della salute	0,00	0,00	0,00	0,00
MISSIONE 14	Sviluppo economico e competitività	0,00	0,00	0,00	0,00
MISSIONE 15	Politiche per il lavoro e la formazione professionale	0,00	0,00	0,00	0,00
MISSIONE 16	Agricoltura, politiche agroalimentari e pesca	33.000,00	49.040,39	11.300,00	11.300,00
MISSIONE 17	Energia e diversificazione delle fonti energetiche	0,00	0,00	0,00	0,00
MISSIONE 18	Relazioni con le altre autonomie locali	0,00	0,00	0,00	0,00
MISSIONE 19	Relazioni internazionali	0,00	0,00	0,00	0,00
MISSIONE 20	Fondi e accantonamenti	31.296,00	35.022,90	38.468,00	45.639,00
MISSIONE 50	Debito pubblico	0,00	0,00	0,00	0,00
MISSIONE 60	Anticipazioni finanziarie	0,00	0,00	0,00	0,00
MISSIONE 99	Servizi per conto terzi	170.500,00	173.889,93	170.500,00	170.500,00
	<b>Totale generale spese</b>	<b>1.705.646,00</b>	<b>1.811.567,62</b>	<b>1.679.858,00</b>	<b>1.687.029,00</b>

Allo stato attuale non è prevista la contrazione di mutui.

- b. Gli equilibri della situazione corrente e generale del bilancio ed i relativi equilibri in termini di cassa**
- Il consiglio dell'Unione, con l'approvazione politica di questo importante documento di programmazione, identifica gli obiettivi generali e destina le conseguenti risorse di bilancio. Il tutto, rispettando nell'intervallo di tempo richiesto dalla programmazione il pareggio tra risorse destinate (entrate) e relativi impieghi (uscite). L'Amministrazione può agire in quattro direzioni ben definite: la gestione corrente, gli interventi negli investimenti, l'utilizzo dei movimenti di fondi e la registrazione dei servizi per C/terzi. Ognuno di questi comparti può essere inteso come un'entità autonoma. Di norma, le scelte inerenti i programmi riguardano solo i primi due contesti (corrente e investimenti) perché i servizi C/terzi sono semplici partite di giro, mentre i movimenti di fondi interessano operazioni finanziarie di entrata e uscita che si compensano.

## 1. Disponibilità e gestione delle risorse umane

# Struttura organizzativa

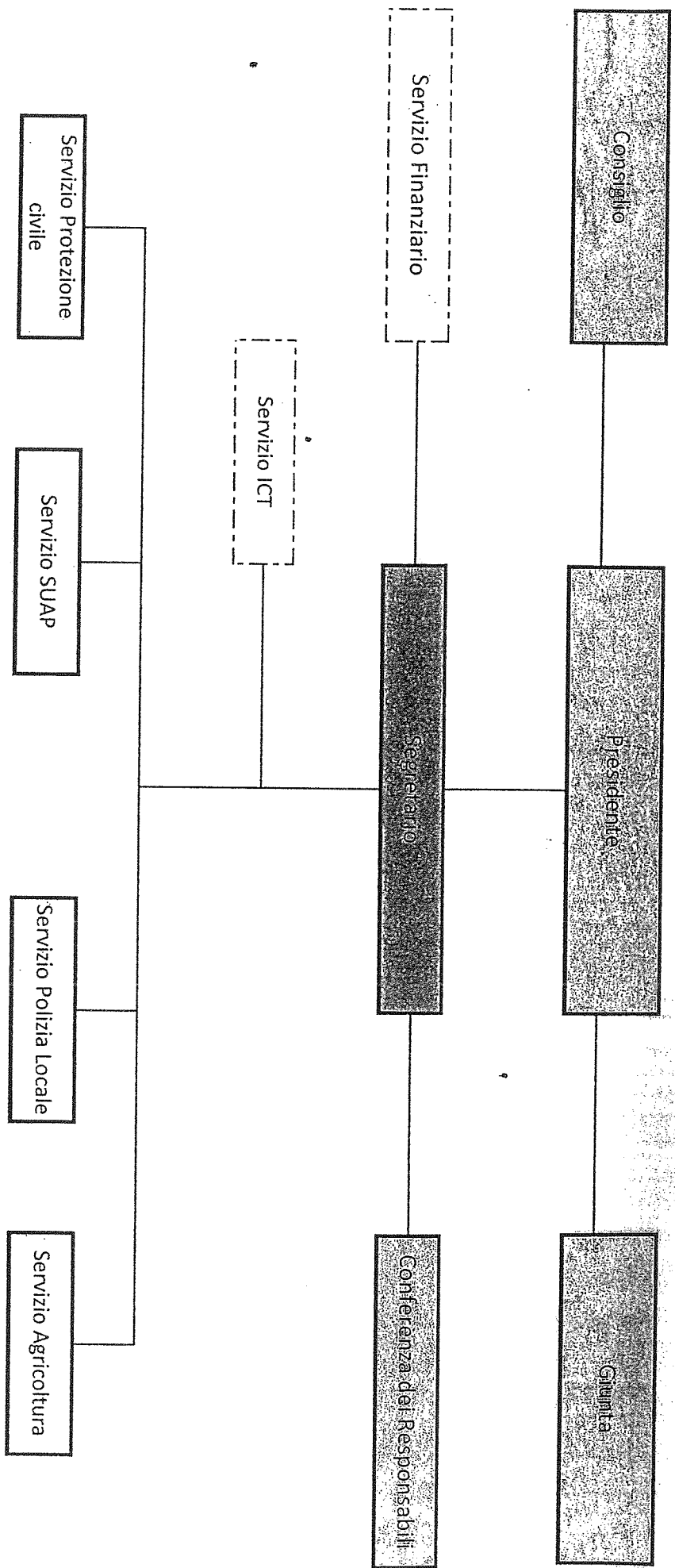

<b>Funzione: POLIZIA LOCALE</b>	
figure professionali	% assegnazione
Cat. D – Responsabile amministrativo del servizio	0,10
Cat. C – Addetti della Polizia Locale (Castell'Arguato: 1,80 – Lugagnano: 1,00)	2,80
Cat. B – Operatore con funzioni ausiliarie (Castell'Arguato: 0,50 – Vernasca: 0,15)	0,65
<b>Totale</b>	<b>3,55</b>

<b>Funzione: PROTEZIONE CIVILE</b>	
figure professionali	% assegnazione
Cat. D – Responsabile Tecnico del servizio	0,10
Cat. C/D (una figura al 5% dell'orario per ciascun ente diverso da quello nel quale è individuato il responsabile)	0,15
<b>Totale</b>	<b>0,25</b>

<b>Funzione: SUAP</b>	
figure professionali	% assegnazione
Cat. D – Responsabile del servizio	0,10
Cat. C/D (Mortasso: 0,10 - Vernasca: 0,15 - Lugagnano: 0,50)*	0,75
Cat. C - Istruttore (Castell'Arguato)	0,90
Cat. B – Addetto (Castell'Arguato)	0,33
<b>Totale</b>	<b>2,08</b>
* Nel caso in cui il responsabile sia individuato tra queste figure, non muta il valore orario del comando/distacco)	

<b>Funzione: ICT</b>	
figure professionali	% assegnazione
Cat. D – Responsabile del servizio (se non affidata al segretario)	0,05
Cat. C/D (una figura al 5% dell'orario per ciascun ente)	0,2
<b>Totale</b>	<b>0,25</b>

<b>Funzione: AGRICOLTURA</b>	
figure professionali	personale trasferito
Cat. D – Istruttore direttivo	n. 1
Cat. C - Istruttore	n. 1
<b>Totale</b>	<b>n. 2</b>

Le Posizioni Organizzative sono state conferite ai sotto elencati Funzionari:

Settore	Dipendente
AMMINISTRATIVO E POLIZIA MUNICIPALE E POLIZIA AMMINISTRATIVA LOCALE	ANTONIONI MARZIA
SUAP – SPORTELLO UNICO DELLE ATTIVITA' PRODUTTIVE	AMPOLLINI MASSIMO
PROTEZIONE CIVILE	PALLASTRELLI MARISA
AGRICOLTURA (servizio trasferito alla Regione in data 01/04/2016)	CASTELLI MASSIMO
PERSONALE	RAVECCHI LAURA
FINANZIARIO	CANTARELLI CARLA (dall'01/02/2016)
SOCIALE	CONCARINI CLARISSA (dall'01/01/2016)

Decreto di nomina del Presidente dell'Unione n. 8 del 31/12/2015 a Concarini Clarissa:

Incarico conferito per il periodo 01/01/2016 – 31/12/2016

Decreto di nomina del Presidente dell'Unione n. 2 in data 02/01/2016 ad Antonioni Marzia:

Incarico conferito per il periodo 01/01/2016 – 31/12/2016

Decreto di nomina del Presidente dell'Unione n. 3 in data 02/01/2016 ad Ampollini Massimo:

Incarico conferito per il periodo 01/01/2016 – 31/12/2016.

Decreto di nomina del Presidente dell'Unione n. 4 del 02/01/2016 a Pallastrelli Marisa:

Incarico conferito per il periodo 01/01/2016 – 31/12/2016.

Decreto di nomina n. 5 del 30/01/2016 a Cantarelli Carla:

Incarico conferito per il periodo 01/02/2016 – 31/12/2016.

## Gli obiettivi strategici

### *Missioni*

La Sezione Strategica del documento unico di programmazione viene suddivisa in missioni e le stesse sono riconducibili a quelle presenti nello schema di bilancio di previsione approvato con Decreto Legislativo 118/2011 opportunamente integrato dal DPCM 28 dicembre 2011. La nuova struttura di bilancio è composta da novantanove missioni, non tutte di competenza degli Enti Locali, a loro volta suddivise in programmi come meglio quantificati in sede di Sezione Operativa.

Di seguito si riportano l'analisi delle singole missioni.

In ambito strategico si posso ricondurre le seguenti argomentazione delle singole missioni tratte dal piano strategico per il bilancio 2016-2018.

### **MISSIONE 01 – SERVIZI ISTITUZIONALI, GENERALI E DI GESTIONE**

La missione prima viene così definita dal Glossario COFOG:

“Amministrazione e funzionamento dei servizi generali, dei servizi statistici e informativi, delle attività per lo sviluppo dell'ente in una ottica di governance e partenariato e per la comunicazione istituzionale.

Amministrazione, funzionamento e supporto agli organi esecutivi e legislativi. Amministrazione e funzionamento dei servizi di pianificazione economica in generale e delle attività per gli affari e i servizi finanziari e fiscali. Sviluppo e gestione delle politiche per il personale. Interventi che rientrano nell'ambito della politica regionale unitaria di carattere generale e di assistenza tecnica”

La presente missione si articola nei seguenti programmi:

**Obiettivo**

*Nel triennio 2016-2018 si prevede di proseguire il percorso innovativo già intrapreso, ovvero il potenziamento dei sistemi informatici, informativi e di telecomunicazione interni ed esterni.*

*I temi di maggior impatto sui servizi istituzionali, generali e di gestione riguardano la*

*semplificazione amministrativa, attraverso lo sviluppo di nuovi e migliori servizi e la revisione*

*delle procedure.*

**SERVIZI INFORMATIVI**

Sul fronte interno è necessario un adeguamento delle infrastrutture server in uso presso i

Comuni membri con l'obiettivo di realizzare una struttura di DATA CENTER con la soluzione di

virtualizzazione VMWARE.

Il complesso parco sistemistico ed applicativo comporta la previsione di un budget piuttosto

sostanzioso per consentire l'assistenza e la manutenzione.

**MISSIONE 02 – GIUSTIZIA**

La missione seconda viene così definita dal Glossario COFOG:

“Amministrazione, funzionamento per il supporto tecnico, amministrativo e gestionale per gli acquisti, i servizi e le manutenzioni di competenza locale necessari al funzionamento e mantenimento degli Uffici giudiziari cittadini e delle case circondariali. Interventi che rientrano nell'ambito della politica regionale unitaria in materia di giustizia.”

Programmi	Stanziameto 2016	Cassa 2016	Stanziameto 2017	Stanziameto 2018
01 Organismi istituzionali	7.500,00	14.500,00	7.500,00	7.500,00
02 Segreteria generale	82.160,00	157.924,40	31.700,00	31.700,00
03 Gestione economico finanziaria e programmazione	1.000,00	1.000,00	1.000,00	1.000,00
04 Gestione delle entrate tributarie	0,00	0,00	0,00	0,00
05 Gestione dei beni demaniali e patrimoniali	0,00	0,00	0,00	0,00
06 Ufficio tecnico	0,00	0,00	0,00	0,00
07 Elezioni – anagrafe e stato civile	0,00	0,00	0,00	0,00
08 Statistica e sistemi informativi	0,00	0,00	0,00	0,00
09 Assistenza tecnico-amministrativa agli enti locali	0,00	0,00	0,00	0,00
10 Risorse umane	0,00	0,00	0,00	0,00
11 Altri servizi generali	1.000,00	1.000,00	0,00	0,00



La drammatica riduzione delle risorse economiche ed umane a disposizione, gravata ulteriormente dagli interventi legislativi, orienta l'attività della Polizia Locale verso un modello organizzativo in grado di ottimizzare al massimo le risorse disponibili attraverso una programmazione puntuale della Polizia locale.

Sicurezza urbana significa anche attivare tutte le azioni a tutela dell'ambiente, del territorio e della qualità urbana, ricercare la semplificazione e la trasparenza amministrativa anche nelle attività proporre interventi migliorativi nella sicurezza della circolazione stradale.

Nel corso del triennio 2016/2018 l'attività della Polizia Locale dell'Unione sarà finalizzata alla promozione e al potenziamento delle attività indirizzate allo sviluppo della sicurezza urbana con il costante controllo della circolazione stradale al fine di individuare i "punti critici" di incidentalità e

### Obiettivo

Programmi	Stanziamiento 2016	Cassa 2016	Stanziamiento 2017	Stanziamiento 2018
01 Polizia locale e amministrativa	220.007,66	220.007,66	192.190,00	192.190,00
02 Sistema integrato di sicurezza urbana	0,00	0,00	0,00	0,00

La presente missione si articola nei seguenti programmi:

*"sicurezza"*

*"Amministrazione e funzionamento delle attività collegate all'ordine pubblico e alla sicurezza a livello locale, alla polizia locale, commerciale e amministrativa. Sono incluse le attività di supporto alla programmazione, al coordinamento e al monitoraggio delle relative politiche. Sono comprese anche le attività in forma di collaborazione con altre forze di polizia presenti sul territorio. Interventi che rientrano nell'ambito della politica regionale unitaria in materia di ordine pubblico e sicurezza"*

La missione terza viene così definita dal glossario COFOG:

### MISSIONE 03 – ORDINE PUBBLICO E SICUREZZA

*L'Unione non ha competenze dirette in materia.*

### Obiettivo

Programmi	Stanziamiento 2016	Cassa 2016	Stanziamiento 2017	Stanziamiento 2018
01 Uffici giudiziari	0,00	0,00	0,00	0,00
02 Casa circondariale e altri servizi	0,00	0,00	0,00	0,00

La presente missione si articola nei seguenti programmi:

dell'attività istituzionale che consenta di raggiungere gli obiettivi assegnati con le risorse umane e i mezzi strumentali già in dotazione.

Assicurare tutto questo è sicuramente fondamentale e rappresenta anche un fattore di qualità per l'amministrazione che vede nella Polizia Locale la figura più prossima ai cittadini e l'interfaccia più diretta con gli stessi.

#### MISSIONE 04 – ISTRUZIONE E DIRITTO ALLO STUDIO

La missione quarta viene così definita dal glossario COFOG:

“Amministrazione, funzionamento ed erogazione di istruzione di qualunque ordine e grado per l'obbligo formativo e dei servizi connessi (quali assistenza scolastica, trasporto e refezione), ivi inclusi gli interventi per l'edilizia scolastica e l'edilizia residenziale per il diritto allo studio. Sono incluse le attività di supporto alla programmazione, al coordinamento e al monitoraggio delle politiche per l'istruzione. Interventi che rientrano nell'ambito della politica regionale unitaria in materia di istruzione e diritto allo studio”

La presente missione si articola nei seguenti programmi:

Programmi	Stanziamiento 2016	Cassa 2016	Stanziamiento 2017	Stanziamiento 2018
01 Istruzione prescolastica	0,00	0,00	0,00	0,00
02 Altri ordini di istruzione non universitaria	0,00	0,00	0,00	0,00
04 Istruzione universitaria	0,00	0,00	0,00	0,00
05 Istruzione tecnica superiore	0,00	0,00	0,00	0,00
06 Servizi ausiliari all'istruzione	0,00	0,00	0,00	0,00
07 Diritto allo studio	0,00	0,00	0,00	0,00

#### Obiettivo

L'Unione non ha competenze dirette in materia.

#### MISSIONE 05 – TUTELA E VALORIZZAZIONE DEI BENI E DELLE ATTIVITÀ CULTURALI.

La missione quinta viene così definita dal glossario COFOG:

“Amministrazione e funzionamento delle attività di tutela e sostegno, di ristrutturazione e manutenzione dei beni di interesse storico, artistico e culturale e del patrimonio archeologico e architettonico

Amministrazione, funzionamento ed erogazione di servizi culturali e di sostegno alle strutture e alle attività culturali non finalizzate al turismo. Sono incluse le attività di supporto alla programmazione, al coordinamento e al monitoraggio delle relative politiche. Interventi che rientrano nell'ambito della politica regionale unitaria in materia di tutela e valorizzazione dei beni e delle attività culturali"

La presente missione si articola nei seguenti programmi:

Programmi	Stanziamiento 2016	Cassa 2016	Stanziamiento 2017	Stanziamiento 2018
01 Valorizzazione dei beni di interesse storico	0,00	0,00	0,00	0,00
02 Attività culturali e interventi diversi nel settore culturale	0,00	0,00	0,00	0,00

#### Obiettivo

L'Unione non ha competenze dirette in materia.

#### MISSIONE 06 – POLITICHE GIOVANILI, SPORT E TEMPO LIBERO.

La missione sesta viene così definita dal Glossario COFOG:

"Amministrazione e funzionamento di attività sportive, ricreative e per i giovani, incluse la fornitura di servizi sportivi e ricreativi, le misure di sostegno alle strutture per la pratica dello sport o per eventi sportivi e ricreativi e le misure di supporto alla programmazione, al coordinamento e al monitoraggio delle relative politiche. Interventi che rientrano nell'ambito della politica regionale unitaria in materia di politiche giovanili, per lo sport e il tempo libero."

La presente missione si articola nei seguenti programmi:

Programmi	Stanziamiento 2016	Cassa 2016	Stanziamiento 2017	Stanziamiento 2018
01 Sport e tempo libero	0,00	0,00	0,00	0,00
02 Giovani	0,00	0,00	0,00	0,00

#### Obiettivo

L'Unione non ha competenze dirette in materia.

#### MISSIONE 07 – TURISMO.

La missione settima viene così definita dal Glossario COFOG:

“Amministrazione e funzionamento delle attività e dei servizi relativi al turismo e per la promozione e lo sviluppo del turismo sul territorio, ivi incluse le attività di supporto alla programmazione, al coordinamento e al monitoraggio delle relative politiche. Interventi che rientrano nell’ambito della politica regionale unitaria in materia di turismo.”

La presente missione si articola nei seguenti programmi:

Programmi	Stanziamto 2016	Cassa 2016	Stanziamto 2017	Stanziamto 2018
01 Sviluppo e valorizzazione del turismo	0,00	0,00	0,00	0,00

**Obiettivo**

*L’Unione non ha competenze dirette in materia.*

**MISSIONE 08 – ASSETTO DEL TERRITORIO ED EDILIZIA ABITATIVA.**

La missione ottava viene così definita dal glossario COFOG:

“Amministrazione, funzionamento e fornitura dei servizi e delle attività relativi alla pianificazione e alla gestione del territorio e per la casa, ivi incluse le attività di supporto alla programmazione, al coordinamento e al monitoraggio delle relative politiche. Interventi che rientrano nell’ambito della politica regionale unitaria in materia di assetto del territorio e di edilizia abitativa.”

La presente missione si articola nei seguenti programmi:

Programmi	Stanziamto 2016	Cassa 2016	Stanziamto 2017	Stanziamto 2018
01 Urbanistica e assetto del territorio	0,00	0,00	0,00	0,00
02 Edilizia residenziale pubblica e locale e piani di edilizia economico-popolare	0,00	0,00	0,00	0,00

**Obiettivo**

*L’Unione non ha competenze dirette in materia.*

**MISSIONE 09 – SVILUPPO SOSTENIBILE E TUTELA DEL TERRITORIO E DELL’AMBIENTE.**

La missione nona viene così definita dal glossario COFOG:

“Amministrazione e funzionamento delle attività e dei servizi connessi alla tutela dell’ambiente, del territorio, delle risorse naturali e delle biodiversità, di difesa del suolo e dall’inquinamento del suolo, dell’acqua e dell’aria Amministrazione, funzionamento e fornitura dei servizi inerenti l’igiene

Programmi	Stanziamiento 2016	Cassa 2016	Stanziamiento 2017	Stanziamiento 2018
01 Trasporto ferroviario	0,00	0,00	0,00	0,00
02 Trasporto pubblico locale	0,00	0,00	0,00	0,00
03 Trasporto per vie d'acqua	0,00	0,00	0,00	0,00
04 Altre modalità di trasporto	0,00	0,00	0,00	0,00
05 Viabilità e infrastrutture stradali	134.878,93	134.878,93	0,00	0,00

La presente missione si articola nei seguenti programmi:

*alla mobilità;*

*Interventi che rientrano nell'ambito della politica regionale unitaria in materia di trasporto e diritto di supporto alla programmazione, al coordinamento e al monitoraggio delle relative politiche. "Amministrazione, funzionamento e regolamentazione delle attività inerenti la pianificazione, la gestione e l'erogazione di servizi relativi alla mobilità sul territorio. Sono incluse le attività di*

*La missione decima viene così definita dal Glossario COFOG:*

#### **MISSIONE 10 – TRASPORTI E DIRITTO ALLA MOBILITÀ.**

**U.N.C.E.M – E' prevista l'adesione all'UNCEM con una quota associativa di € 400,00.**

La missione contempla programmi per investimenti per la tutela delle risorse idriche.

Programmi	Stanziamiento 2016	Cassa 2016	Stanziamiento 2017	Stanziamiento 2018
01 Difesa del suolo	0,00	0,00	0,00	0,00
02 Tutela valorizzazione e recupero ambientale	400,00	400,00	400,00	400,00
03 Rifiuti	0,00	0,00	0,00	0,00
04 Servizio idrico integrato	26.600,00	26.600,00	0,00	0,00
05 Aree protette, parchi naturali, protezione naturalistica e forestazione	0,00	0,00	0,00	0,00
06 Tutela valorizzazione delle risorse idriche	0,00	0,00	0,00	0,00
07 Sviluppo sostenibile territorio montano piccoli Comuni	0,00	0,00	0,00	0,00
08 Qualità dell'aria e riduzione dell'inquinamento	0,00	0,00	0,00	0,00

La presente missione si articola nei seguenti programmi:

*sostenibile e tutela del territorio e dell'ambiente;*

*Interventi che rientrano nell'ambito della politica regionale unitaria in materia di sviluppo ambientale, lo smaltimento dei rifiuti e la gestione del servizio idrico. Sono incluse le attività di*

**Obiettivo**

**P.A.O. 2016.**

**MISSIONE 11 – SOCCORSO CIVILE.**

La missione undicesima viene così definita dal Glossario COFOG:

“Amministrazione e funzionamento delle attività relative agli interventi di protezione civile sul territorio, per la previsione, la prevenzione, il soccorso e il superamento delle emergenze e per fronteggiare le calamità naturali. Programmazione, coordinamento e monitoraggio degli interventi di soccorso civile sul territorio, ivi comprese anche le attività in forma di collaborazione con altre amministrazioni competenti in materia. Interventi che rientrano nell'ambito della politica regionale unitaria in materia di soccorso civile.”

La presente missione si articola nei seguenti programmi:

Programmi	Stanziamiento 2016	Cassa 2016	Stanziamiento 2017	Stanziamiento 2018
01 Sistema di protezione civile	3.000,00	3.000,00	3.000,00	3.000,00
02 Interventi a seguito di calamità naturali	0,00	0,00	0,00	0,00

**Obiettivo**

**Proseguire nella formazione e comunicazioni sulle attività di protezione civile.  
Mantenere le attività di cooperazione nazionale e internazionale.**

**MISSIONE 12 – DIRITTI SOCIALI, POLITICHE SOCIALI E SERVIZI SOCIALI.**

La missione dodicesima viene così definita dal Glossario COFOG:

“Amministrazione, funzionamento e fornitura dei servizi e delle attività in materia di protezione sociale a favore e a tutela dei diritti della famiglia, dei minori, degli anziani, dei disabili, dei soggetti a rischio di esclusione sociale, ivi incluse le misure di sostegno e sviluppo alla cooperazione e al terzo settore che operano in tale ambito. Sono incluse le attività di supporto alla programmazione, al coordinamento e al monitoraggio delle relative politiche. Interventi che rientrano nell'ambito della politica regionale unitaria in materia di diritti sociali e famiglia.”

La presente missione si articola nei seguenti programmi:

**Obiettivo**

Programmi	Stanziamiento 2016	Cassa 2016	Stanziamiento 2017	Stanziamiento 2018
01 Interventi per l'infanzia e i minori e per asili nido	0,00	0,00	0,00	0,00
02 Interventi per la disabilità	0,00	0,00	0,00	0,00
03 Interventi per gli anziani	0,00	0,00	0,00	0,00
04 Interventi per soggetti a rischio di esclusione sociale	0,00	0,00	0,00	0,00
05 Interventi per le famiglie	0,00	0,00	0,00	0,00
06 Interventi per il diritto alla casa	0,00	0,00	0,00	0,00
07 Programmazione e governo della rete dei servizi sociosanitari e sociali	1.223.800,00	1.223.800,00	1.223.800,00	1.223.800,00
08 Cooperazione e associazionismo	0,00	0,00	0,00	0,00
09 Servizio necroscopico e cimiteriale	0,00	0,00	0,00	0,00

Con welfare intendiamo la risposta alla domanda di salute e benessere dei cittadini, la condizione per rendere attrattivo e competitivo un territorio. Un territorio dove si sta bene è un territorio dove si vive meglio e s'investe più facilmente. Occorre una riflessione sui mutamenti dei bisogni, sulle nuove fragilità e sulle nuove povertà. La regola principale per l'accesso ai servizi è il principio dell'equità basato sul fatto che ciascun cittadino contribuisca ai servizi e alla vita della comunità in funzione delle proprie reali possibilità economiche. Capacità di lettura, di innovazione, di fare rete, sono alcune delle condizioni per continuare a fornire un accesso ai servizi all'altezza dei bisogni delle persone. Nonostante la crisi, la riduzione dei trasferimenti e il taglio delle risorse statali il sistema di welfare non è stato intaccato ma difeso, e in alcuni casi esteso, grazie al ruolo del volontariato e la cooperazione. Queste trasformazioni, che mettono in discussione diritti consolidati e pongono nuovi ostacoli all'accesso ai servizi, impongono una spinta anche verso l'innovazione delle politiche. E' quindi necessario agire, parallelamente, con azioni immediate di minimizzazione degli effetti di razionamento economico-finanziario, finalizzate al controllo dei costi di esercizio, e con azioni di medio periodo volte ad una revisione complessiva dell'attuale sistema, attraverso innovazioni di carattere organizzativo, investimenti sulla qualità, attivazione di risorse della comunità, revisione dei modelli gestionali, volte al perseguimento della sostenibilità economica finanziaria del sistema e di una più efficace risposta di bisogno.

Occorre proseguire in unione con il lavoro dei singoli Comuni avviato di programmazione integrata con il terzo settore, tutta l'area del no-profit e il coinvolgimento della comunità allargata per generare nuove risorse corresponsabilizzando cittadini e forze della società civile, con un imprescindibile ruolo di regia del pubblico visto non solo come gestore, ma come responsabile di accompagnare la crescita di nuove risposte e di favorire l'autonomia all'interno

di un sistema co-costruito e go-gestito da pubblico, privato sociale, cittadini attivi, imprese. La valorizzazione della centralità della persona è l'elemento fondamentale che guida la programmazione integrata tra sociale e sanitario e tra il socio-sanitario e le altre politiche che riguardano la persona. Per continuare a sostenere il sistema di welfare come elemento identitario delle nostre comunità, occorre evitare che la riduzione di risorse si traduca in un taglio dei servizi.

Obiettivo prioritario del settore è quello di individuare strategie capaci di elevare ulteriormente nel suo complesso l'offerta sociale, pur in una prospettiva di difficile sostenibilità economica, recuperando risorse umane ed economiche da destinare all'implementazione dei servizi.

### MISSIONE 13 – TUTELA DELLA SALUTE.

La missione tredicesima viene così definita dal Glossario COFOG:

“Amministrazione, funzionamento e fornitura dei servizi e delle attività per la prevenzione, la tutela e la cura della salute. Comprende l'edilizia sanitaria.

Programmazione, coordinamento e monitoraggio delle politiche a tutela della salute sul territorio. Interventi che rientrano nell'ambito della politica regionale unitaria in materia di tutela della salute.”

La presente missione si articola nei seguenti programmi:

Programmi	Stanziamiento 2016	Cassa 2016	Stanziamiento 2017	Stanziamiento 2018
01 Servizio sanitario regionale - finanziamento ordinario corrente per la garanzia del LEA	0,00	0,00	0,00	0,00
02 Servizio sanitario regionale - finanziamento aggiuntivo corrente per livelli di assistenza superiori al LEA	0,00	0,00	0,00	0,00
03 Servizio sanitario regionale - finanziamento aggiuntivo corrente per la copertura dello squilibrio di bilancio corrente	0,00	0,00	0,00	0,00
04 Servizio sanitario regionale - ripiano di disavanzi sanitari relativi ad esercizi pregressi	0,00	0,00	0,00	0,00
05 Servizio sanitario regionale - investimenti sanitari	0,00	0,00	0,00	0,00
06 Servizio sanitario regionale - restituzione maggiori gettiti SSN	0,00	0,00	0,00	0,00
07 Ulteriori spese in materia sanitaria	0,00	0,00	0,00	0,00

Obiettivo

L'Unione non ha competenze dirette in materia.



**MISSIONE 14 – SVILUPPO ECONOMICO E COMPETITIVITÀ.**

La missione quattordicesima viene così definita dal Glossario COFOG:

“Amministrazione e funzionamento delle attività per la promozione dello sviluppo e della competitività del sistema economico locale, ivi inclusi i servizi e gli interventi per lo sviluppo sul territorio delle attività produttive, del commercio, dell’artigianato, dell’industria e dei servizi di pubblica utilità.

Attività di promozione e valorizzazione dei servizi per l’innovazione, la ricerca e lo sviluppo tecnologico del territorio. Sono incluse le attività di supporto alla programmazione, al coordinamento e al monitoraggio delle relative politiche. Interventi che rientrano nell’ambito della politica regionale unitaria in materia di sviluppo economico e competitività”

La presente missione si articola nei seguenti programmi:

Programmi	Stanziamiento 2016	Cassa 2016	Stanziamiento 2017	Stanziamiento 2018
01 Industria, PMI e Artigianato	0,00	0,00	0,00	0,00
02 Commercio - reti distributive - tutela dei consumatori	0,00	0,00	0,00	0,00
03 Ricerca e innovazione	0,00	0,00	0,00	0,00
04 Reti e altri servizi di pubblica utilità	0,00	0,00	0,00	0,00

**Obiettivo**

*L'Unione non ha competenze dirette in materia.*

**MISSIONE 15 – POLITICHE PER IL LAVORO E LA FORMAZIONE PROFESSIONALE**

La missione quindicesima viene così definita dal Glossario COFOG:

“Amministrazione e funzionamento delle attività di supporto: alle politiche attive di sostegno e promozione dell’occupazione e dell’inserimento nel mercato del lavoro; alle politiche passive del lavoro a tutela dal rischio di disoccupazione; alla promozione, sostegno e programmazione della rete dei servizi per il lavoro e per la formazione e l’orientamento professionale.

Sono incluse le attività di supporto alla programmazione, al coordinamento e al monitoraggio delle relative politiche, anche per la realizzazione di programmi comunitari. Interventi che rientrano nell’ambito della politica regionale unitaria in materia di lavoro e formazione professionale”

La presente missione si articola nei seguenti programmi:

**Obiettivo**

*L'Unione non ha competenze dirette in materia.*

Programmi	Stanziamiento 2016	Cassa 2016	Stanziamiento 2017	Stanziamiento 2018
01 Servizi per lo sviluppo del mercato del lavoro	0,00	0,00	0,00	0,00
02 Formazione professionale	0,00	0,00	0,00	0,00
03 Sostegno all'occupazione	0,00	0,00	0,00	0,00

**MISSIONE 16 – AGRICOLTURA, POLITICHE AGROALIMENTARI E PESCA**

La missione sedicesima viene così definita dal Glossario COFOG:

“Amministrazione, funzionamento ed erogazione di servizi inerenti lo sviluppo sul territorio delle aree rurali, dei settori agricolo e agroindustriale, alimentare, forestale, zootecnico, della caccia, della pesca e dell’acquacoltura. Programmazione, coordinamento e monitoraggio delle relative politiche sul territorio anche in accordo con la programmazione comunitaria e statale. Interventi che rientrano nell’ambito della politica regionale unitaria in materia di agricoltura, sistemi agroalimentari, caccia e pesca.”

La presente missione si articola nei seguenti programmi:

Programmi	Stanziamiento 2016	Cassa 2016	Stanziamiento 2017	Stanziamiento 2018
01 Sviluppo del settore agricolo e del sistema agroalimentare	33.000,00	49.040,39	11.300,00	11.300,00
02 Caccia e pesca	0,00	0,00	0,00	0,00

**Obiettivo**

Il servizio agricoltura è trasferito alla Regione Emilia Romagna dall’01/04/2016.

Per le funzioni del servizio forestazioni e vincoli idrogeologico nonché gestione interventi relativi a territori a carattere montano finanziati da bandi regionali, statali, europei di tipologia sovra comunale è stata stipulata apposita convenzione con l’Unione Alta Val Nure.

**MISSIONE 17 – ENERGIA E DIVERSIFICAZIONE DELLE FONTI ENERGETICHE**

La missione diciassettesima viene così definita dal Glossario COFOG:

“Programmazione del sistema energetico e razionalizzazione delle reti energetiche nel territorio, nell’ambito del quadro normativo e istituzionale comunitario e statale. Attività per incentivare l’uso razionale dell’energia e l’utilizzo delle fonti rinnovabili.”

Programmazione e coordinamento per la razionalizzazione e lo sviluppo delle infrastrutture e delle reti energetiche sul territorio. Interventi che rientrano nell'ambito della politica regionale unitaria in materia di energia e diversificazione delle fonti energetiche."

La presente missione si articola nei seguenti programmi:

Programmi	Stanziamto 2016	Cassa 2016	Stanziamto 2017	Stanziamto 2018
01 Fonti energetiche	0,00	0,00	0,00	0,00

**Obiettivo**

*L'Unione non ha competenze dirette in materia.*

**MISSIONE 18 – RELAZIONI CON LE ALTRE AUTONOMIE TERRITORIALI E LOCALI**

La missione diciottesima viene così definita dal Glossario COFOG:

"Erogazioni ad altre amministrazioni territoriali e locali per finanziamenti non riconducibili a specifiche missioni, per trasferimenti a fini perequativi, per interventi in attuazione del federalismo fiscale di cui alla legge delega n.42/2009. Comprende le concessioni di crediti a favore delle altre amministrazioni territoriali e locali non riconducibili a specifiche missioni. Interventi che rientrano nell'ambito della politica regionale unitaria per le relazioni con le altre autonomie territoriali."

La presente missione si articola nei seguenti programmi:

Programmi	Stanziamto 2016	Cassa 2016	Stanziamto 2017	Stanziamto 2018
01 Relazioni finanziarie con le altre autonomie territoriali	0,00	0,00	0,00	0,00

**Obiettivo**

*L'Unione non ha competenze dirette in materia.*

**MISSIONE 19 – RELAZIONI INTERNAZIONALI**

La missione diciannovesima viene così definita dal Glossario COFOG:

"Amministrazione e funzionamento delle attività per i rapporti e la partecipazione ad associazioni internazionali di regioni ed enti locali, per i programmi di promozione internazionale e per la cooperazione internazionale allo sviluppo. Interventi che rientrano nell'ambito della politica regionale di cooperazione territoriale transfrontaliera."

La presente missione si articola nei seguenti programmi:

**Obiettivo**

*Stanziamiento per fondi di riserva e fondi per dubbia esigibilità.*

**MISSIONE 50 e 60 – DEBITO PUBBLICO e ANTICIPAZIONI FINANZIARIE.**

La missione cinquantesima e sessantesima vengono così definita dal Glossario COFOG:

**“DEBITO PUBBLICO –** Pagamento delle quote interessi e delle quote capitale sui mutui e sui prestiti assunti dall'ente e relative spese accessorie. Comprende le anticipazioni straordinarie. **ANTICIPAZIONI FINANZIARIE –** Spese sostenute per la restituzione delle risorse finanziarie anticipate dall'istituto di credito che svolge il servizio di tesoreria, per fare fronte a momentanee esigenze di liquidità.”

Tali missioni evidenziano il peso che l'Ente affronta per la restituzione da un lato del debito a medio lungo termine verso istituti finanziari, con il relativo costo, e dall'altro del debito a breve, da soddisfare all'interno dell'esercizio finanziario, verso il Tesoriere Comunale.

Programmi	Stanziamiento	Cassa	Stanziamiento	0,00
	2016	2016	2017	2018
01 Fondo di riserva	5.000,00	8.726,90	5.000,00	5.000,00
02 Fondo svalutazione crediti	26.296,00	26.296,00	33.468,00	40.639,00
03 Altri Fondi	0,00	0,00	0,00	0,00

secondo quanto previsto dalla normativa.

In tale missione viene inserito il fondo crediti di dubbia e difficile esazione che è stato definito *Non comprende il fondo pluriennale vincolato:*

*di dubbia esigibilità.*

*“Accantonamenti a fondi di riserva per le spese obbligatorie e per le spese impreviste, a fondi speciali per leggi che si perfezionano successivamente all'approvazione del bilancio, al fondo crediti*

La missione ventesima viene così definita dal Glossario COFOG:

**MISSIONE 20 – FONDI E ACCANTONAMENTI.**

*L'Unione non ha competenze dirette in materia.*

**Obiettivo**

Programmi	Stanziamiento	Cassa	Stanziamiento	0,00
	2016	2016	2017	2018
01 Relazioni internazionali e Cooperazione allo sviluppo	0,00	0,00	0,00	0,00

Le presenti missioni si articolano nei seguenti programmi:

### Missione 50

Programmi		Stanziamiento		Stanziamiento	
		2016	Cassa	2017	2018
01	Quota interessi ammortamento mutui e prestiti obbligazionari	0,00	0,00	0,00	0,00
02	Quota capitale ammortamento mutui e prestiti obbligazionari	0,00	0,00	0,00	0,00
		0,00	0,00	0,00	0,00

### Missione 60

Programmi		Stanziamiento		Stanziamiento	
		2016	Cassa	2017	2018
01	Restituzione anticipazione di tesoreria	0,00	0,00	0,00	0,00
		0,00	0,00	0,00	0,00

L'art. 204 del T.U.E.L. prevede che l'ente locale possa deliberare nuovi mutui nell'anno 2016 solo se l'importo degli interessi relativi sommato a quello dei mutui contratti precedentemente non supera il 10% delle entrate correnti risultanti dal rendiconto del penultimo anno precedente.

ENTRATE CORRENTI		INTERESSI PASSIVI		LIMITE PREVISTO		INCIDENZA INTERESSI	
2014	2015	2016	2017	2018	2016	2017	2018
0,00	319.180,00	0,00	0,00	0,00	153.026,60	31.918,00	0,00%
							0,00%
							0,00%

Allo stato attuale non è prevista la contrazione di mutui.

### MISSIONE 99 – SERVIZI PER CONTO TERZI.

La missione novantanove viene così definita dal Glossario COFOG:

“Spese effettuate per conto terzi. Partite di giro. Anticipazioni per il finanziamento del sistema sanitario nazionale.”

Tale missione termina il raggruppamento del bilancio dell'Ente locale. E' di pari importo sia in entrata che in spesa ed è influente sugli equilibri di bilancio poiché generatrice di accertamenti ed impegni autocompensanti.

Programmi		Stanziamiento		Stanziamiento	
		2016	Cassa	2017	2018
01	Servizi per conto terzi - Partite di giro	170.500,00	173.889,93	170.500,00	170.500,00
02	Anticipazioni per il finanziamento del sistema sanitario nazionale	0,00	0,00	0,00	0,00
		0,00	0,00	0,00	0,00

**Obiettivo**  
**Partite di giro.**

## SEZIONE OPERATIVA (SEO)

La sezione operativa ha il compito di ricondurre in ambito concreto quanto enunciato nella sezione strategica.

Data l'approvazione del Bilancio di previsione 2016 – 2018 i dati finanziari, economici e patrimoniali del presente Documento Unico di Programmazione sono coerenti con quanto approvato in quella sede.

In particolare per ciò che riguarda quanto proprio della parte prima sia in ambito di entrata che di spesa si propone una lettura dei dati di bilancio in base alle unità elementari dello stesso così individuate dal legislatore delegato:

Parte Entrata: Titolo - Tipologia

Parte Spesa: Missione - Programma

## SEO – Introduzione

### *Parte prima*

La parte prima della sezione operativa ha il compito di evidenziare le risorse che l'Ente ha intenzione di reperire, la natura delle stesse, come vengono impiegate ed a quali programmi vengono assegnate.

Il concetto di risorsa è ampio e non coincide solo con quelle a natura finanziaria ma deve essere implementata anche dalle risorse umane e strumentali che verranno assegnate in sede di Piano Esecutivo di Gestione e Piano delle performance.

### *Parte seconda*

#### **Programmazione operativa e vincoli di legge**

La parte seconda della sezione operativa riprende ed approfondisce gli aspetti della programmazione in materia personale, di lavori pubblici, sviluppando di conseguenza tematiche già delineate nella sezione strategica ma soggette a precisi vincoli di legge. Si tratta dei comparti del personale, opere pubbliche, tutti interessati da una serie di disposizioni di legge tese ad incanalare il margine di manovra dell'amministrazione in un percorso delimitato da precisi vincoli, sia in termini di contenuto che di procedimento.

Si tratta di adempimenti propedeutici alla stesura del bilancio, poiché le decisioni assunte con tali atti a valenza pluriennale incidono sulle previsioni contabili.

### **Fabbisogno di personale**

Il legislatore, con norme generali o con interventi annuali presenti nella rispettiva legge finanziaria (legge di stabilità), ha introdotto specifici vincoli che vanno a delimitare la possibilità di manovra nella pianificazione delle risorse umane.

La legge di stabilità ha ridotto l'assunzione di personale per turn over al 25% dei cessati. Molti servizi dell'Unione sono svolti dal personale comandato da parte dei Comuni, e la carenza di personale dovuta alla mancata possibilità di assunzione di personale in sostituzione a quello cessato crea notevoli difficoltà nella gestione dei servizi.

Le funzioni trasferite all'Unione sono svolte anche da personale assegnato da parte dei Comuni.

## **SEO - Parte prima e Parte seconda - Analisi per missione**

### **Analisi delle risorse**

Nella sezione operativa ha rilevante importanza l'analisi delle risorse a natura finanziaria demandando alla parte seconda la proposizione delle risorse umane nella trattazione dedicata alla programmazione in materia di personale.

Tra le innovazioni più significative, rilevanti ai fini della comprensione dei dati esposti in questa parte, si rileva la costituzione e l'utilizzo del fondo pluriennale vincolato (d'ora in avanti FPV). Il FPV è un saldo finanziario, costituito da risorse già accertate in esercizi precedenti destinate al finanziamento di obbligazioni passive dell'Ente già impegnate, ma esigibili in esercizi successivi a quello in cui è accertata l'entrata.

Il fondo garantisce la copertura di spese imputate agli esercizi successivi a quello nel quale sono assunte e nasce dall'esigenza di applicare il nuovo principio di competenza finanziaria potenziato, rendendo evidente la distanza temporale intercorrente tra l'acquisizione dei finanziamenti e l'effettivo impiego di tali risorse.

Le entrate sono così suddivise:



Titolo	Descrizione	Rendiconto 2013	Rendiconto 2014	Stanziamiento 2015	Stanziamiento 2016	Stanziamiento 2017	Stanziamiento 2018
	Fondo pluriennale vincolato spese correnti	0,00	0,00	0,00	4.880,00	0,00	0,00
	capitale						
TITOLO 1	Entrate correnti di natura tributaria, contributiva e perequativa	0,00	0,00	0,00	71.276,59	0,00	0,00
TITOLO 2	Trasferimenti correnti	0,00	0,00	0,00	0,00	0,00	0,00
TITOLO 3	Entrate extratributarie	0,00	0,00	319.180,00	952.666,00	931.758,00	938.929,00
TITOLO 4	Entrate in conto capitale	0,00	0,00	0,00	577.600,00	577.600,00	577.600,00
TITOLO 5	Entrate da riduzione di attività finanziarie	0,00	0,00	44.960,00	116.520,00	0,00	0,00
TITOLO 6	Accensione prestiti	0,00	0,00	0,00	0,00	0,00	0,00
TITOLO 7	Anticipazione istituto tesoriere	0,00	0,00	0,00	0,00	0,00	0,00
TITOLO 9	Entrate per conto terzi e partite di giro	0,00	0,00	30.500,00	170.500,00	170.500,00	170.500,00
	Totale	0,00	0,00	394.640,00	1.893.442,59	1.679.858,00	1.687.029,00

Di seguito si riporta il trend dell'entrata per titoli dal 2015 (anno di inizio attività) al 2018 con la nuova classificazione dei titoli previsti dal 2016 in base alla normativa sulla sperimentazione contabile:

Titolo	Descrizione	Stanziamiento 2016	Cassa 2016	Stanziamiento 2017	Stanziamiento 2018
	Utilizzo avanzo presunto di amministrazione	41.700,00	0,00	0,00	0,00
	Fondo pluriennale vincolato spese correnti	4.880,00	0,00	0,00	0,00
	Fondo pluriennale vincolato spese in conto capitale				
TITOLO 1	Entrate correnti di natura tributaria, contributiva e perequativa	71.276,59	0,00	0,00	0,00
TITOLO 2	Trasferimenti correnti	0,00	0,00	0,00	0,00
TITOLO 3	Entrate extratributarie	952.666,00	1.169.543,78	931.758,00	938.929,00
TITOLO 4	Entrate in conto capitale	577.600,00	577.600,00	577.600,00	577.600,00
TITOLO 5	Entrate da riduzione di attività finanziarie	116.520,00	161.480,00	0,00	0,00
TITOLO 6	Accensione prestiti	0,00	0,00	0,00	0,00
TITOLO 7	Anticipazione istituto tesoriere	0,00	0,00	0,00	0,00
TITOLO 9	Entrate per conto terzi e partite di giro	170.500,00	170.500,00	170.500,00	170.500,00
	Totale	1.935.142,59	2.079.123,78	1.679.858,00	1.687.029,00

Entrate correnti di natura tributaria, contributiva e perequativa	Rendiconto	2013	Rendiconto	2014	Stanziamiento	2015	Stanziamiento	2016	Stanziamiento	2017	Stanziamiento	2018
Tipologia 101 - Imposte, tasse e proventi assimilati	0,00	0,00	0,00	0,00	0,00	0,00	0,00	0,00	0,00	0,00	0,00	0,00
Tipologia 104 - Compartecipazioni di tributi	0,00	0,00	0,00	0,00	0,00	0,00	0,00	0,00	0,00	0,00	0,00	0,00
Tipologia 301 - Fondi perequativi da Amministrazioni Centrali	0,00	0,00	0,00	0,00	0,00	0,00	0,00	0,00	0,00	0,00	0,00	0,00
Tipologia 302 - Fondi perequativi dalla Regione o Provincia autonoma	0,00	0,00	0,00	0,00	0,00	0,00	0,00	0,00	0,00	0,00	0,00	0,00
<b>Totale</b>	<b>0,00</b>	<b>0,00</b>	<b>0,00</b>	<b>0,00</b>	<b>0,00</b>	<b>0,00</b>	<b>0,00</b>	<b>0,00</b>	<b>0,00</b>	<b>0,00</b>	<b>0,00</b>	<b>0,00</b>

Al fine di meglio comprendere l'andamento dell'entrata, si propone un'analisi della stessa partendo dalle unità elementari in bilancio quantificate in cui essa è suddivisa presentandone un trend storico quinquennale.

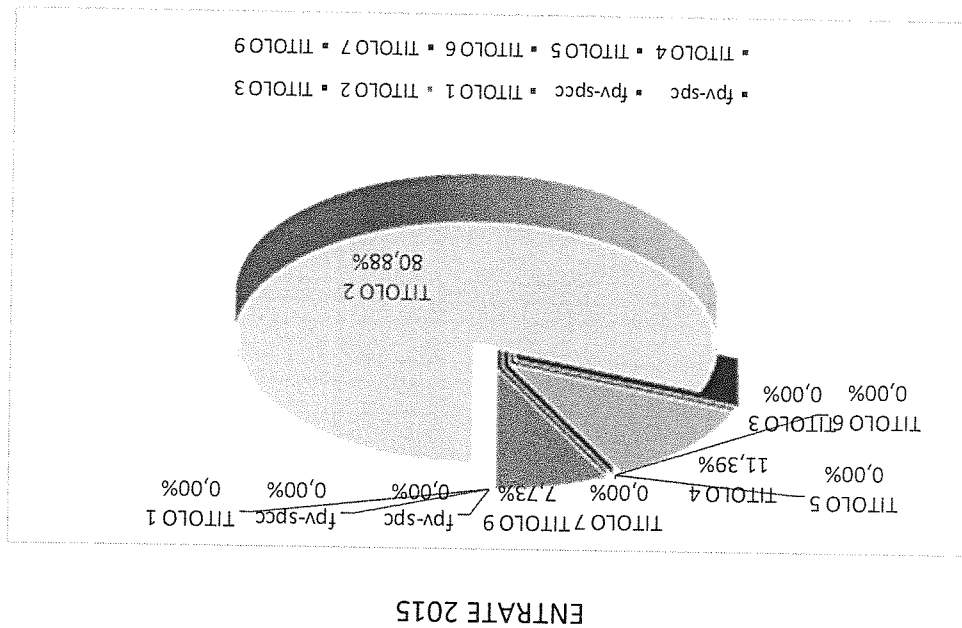

**Note**

Trasferimenti correnti	2013	2014	2015	2016	2017	2018
Tipologia 101 - Trasferimenti correnti da Amministrazioni pubbliche	0,00	0,00	319.180,00	952.666,00	931.758,00	938.929,00
Tipologia 102 - Trasferimenti correnti da Famiglie	0,00	0,00	0,00	0,00	0,00	0,00
Tipologia 103 - Trasferimenti correnti da Imprese	0,00	0,00	0,00	0,00	0,00	0,00
Tipologia 104 - Trasferimenti correnti da Istituzioni Sociali Private	0,00	0,00	0,00	0,00	0,00	0,00
Tipologia 105 - Trasferimenti correnti dall'Unione Europea e dal Resto del Mondo	0,00	0,00	0,00	0,00	0,00	0,00
<b>Totale</b>	<b>0,00</b>	<b>0,00</b>	<b>319.180,00</b>	<b>952.666,00</b>	<b>931.758,00</b>	<b>938.929,00</b>

Le entrate extratributarie raggruppano al proprio interno le entrate derivanti dalla vendita e dall'erogazione di servizi, e i proventi per sanzioni al codice della strada, entrate da proventi da attività di controllo o repressione delle irregolarità o illeciti, ed altre entrate di natura corrente.

Entrate extratributarie	2013	2014	2015	2016	2017	2018
Tipologia 100 - Vendita di beni e servizi e proventi derivanti dalla gestione dei beni	0,00	0,00	0,00	475.600,00	475.600,00	475.600,00
Tipologia 200 - Proventi derivanti dall'attività di controllo e repressione delle irregolarità e degli	0,00	0,00	0,00	100.000,00	100.000,00	100.000,00
Tipologia 300 - Interessi attivi	0,00	0,00	0,00	0,00	0,00	0,00
Tipologia 400 - Altre entrate da redditi da capitale	0,00	0,00	0,00	0,00	0,00	0,00
Tipologia 500 - Rimborsi e altre entrate correnti	0,00	0,00	0,00	2.000,00	2.000,00	2.000,00
<b>Totale</b>	<b>0,00</b>	<b>0,00</b>	<b>0,00</b>	<b>577.600,00</b>	<b>577.600,00</b>	<b>577.600,00</b>

Le entrate in conto capitale raggruppano al proprio interno le entrate derivanti da tributi in conto capitale, da contributi per gli investimenti.

Entrate in conto capitale	2013	2014	2015	2016	2017	2018
Tipologia 100 - Tributi in conto capitale	0,00	0,00	0,00	0,00	0,00	0,00
Tipologia 200 - Contributi agli investimenti	0,00	0,00	0,00	26.600,00	0,00	0,00
Tipologia 300 - Altri trasferimenti in conto capitale	0,00	0,00	44.960,00	89.920,00	0,00	0,00
Tipologia 400 - Entrate da alienazione di beni materiali e immateriali	0,00	0,00	0,00	0,00	0,00	0,00
Tipologia 500 - Altre entrate in conto capitale	0,00	0,00	44.960,00	116.520,00	0,00	0,00
<b>Totale</b>	<b>0,00</b>	<b>0,00</b>	<b>44.960,00</b>	<b>116.520,00</b>	<b>0,00</b>	<b>0,00</b>

Anticipazioni da Istituto tesoriere/cassiere	Rendiconto 2013	Rendiconto 2014	Stanziamiento 2015	Stanziamiento 2016	Stanziamiento 2017	Stanziamiento 2018	0,00
Tipologia 100 - Anticipazioni da Istituto tesoriere/cassiere	0,00	0,00	0,00	0,00	0,00	0,00	0,00
Totale	0,00	0,00	0,00	0,00	0,00	0,00	0,00

Note

In conclusione, si presentano le entrate per partite di giro.

Entrate per conto terzi e partite di giro	Rendiconto 2013	Rendiconto 2014	Stanziamiento 2015	Stanziamiento 2016	Stanziamiento 2017	Stanziamiento 2018	0,00
Tipologia 100 - Entrate per partite di giro	0,00	0,00	30.500,00	70.500,00	70.500,00	70.500,00	70.500,00
Tipologia 200 - Entrate per conto terzi	0,00	0,00	0,00	100.000,00	100.000,00	100.000,00	100.000,00
Totale	0,00	0,00	30.500,00	170.500,00	170.500,00	170.500,00	170.500,00

### Analisi della spesa

La spesa è così suddivisa:

Titolo	Descrizione	2016	2016	2016	Totale
TITOLO 1	Spese correnti	1.535.146,00	1.637.677,69	1.509.358,00	1.516.529,00
TITOLO 2	Spese in conto capitale	229.496,59	229.496,59	0,00	0,00
TITOLO 3	Spese per incremento attività finanziarie	0,00	0,00	0,00	0,00
TITOLO 4	Rimborso Prestiti	0,00	0,00	0,00	0,00
TITOLO 5	Chiusura Anticipazioni ricevute da istituto tesoriere/cassiere	0,00	0,00	0,00	0,00
TITOLO 7	Uscite per conto terzi e partite di giro	170.500,00	173.889,93	170.500,00	170.500,00
Totale		1.935.142,59	2.041.064,21	1.679.858,00	1.687.029,00

Di seguito si riporta il trend storico della spesa per titoli dal 2015 (anno di inizio attività) al 2018 con la nuova classificazione dei titoli previsti dal 2016 in base alla normativa sulla sperimentazione contabile:

Titolo	Descrizione	Rendiconto 2013	Rendiconto 2014	Rendiconto 2015	Stanziamiento 2016	Stanziamiento 2017	Stanziamiento 2018
TITOLO 1	Spese correnti	0,00	0,00	277.080,00	1.535.146,00	1.509.358,00	1.516.529,00
TITOLO 2	Spese in conto capitale	0,00	0,00	87.060,00	229.496,59	0,00	0,00
TITOLO 3	Spese per incremento attività finanziarie	0,00	0,00	0,00	0,00	0,00	0,00
TITOLO 4	Rimborso Prestiti	0,00	0,00	0,00	0,00	0,00	0,00
TITOLO 5	Chiusura Anticipazioni ricevute da istituto tesoriere/cassiere	0,00	0,00	0,00	0,00	0,00	0,00
TITOLO 7	Uscite per conto terzi e partite di giro	0,00	0,00	30.500,00	170.500,00	170.500,00	170.500,00
Totale		0,00	0,00	394.640,00	1.935.142,59	1.679.858,00	1.687.029,00

Al fine di meglio comprendere l'andamento della spesa si propone la scomposizione delle varie missioni nei programmi a loro assegnati e il confronto con i dati relativi al rendiconto 2013 e 2014.

### MISSIONE 01 – SERVIZI ISTITUZIONALI, GENERALI E DI GESTIONE

PARTE 1

La missione viene scomposta nei seguenti programmi con il seguente andamento finanziario per quanto riguarda la spesa corrente:

Programmi	Rendiconto 2013	Rendiconto 2014	Stanziamiento 2015	Stanziamiento 2016	Stanziamiento 2017	Stanziamiento 2018
01 Polizia locale e amministrativa	0,00	0,00	8.000,00	193.690,00	192.190,00	192.190,00
02 Sistema integrato di sicurezza urbana	0,00	0,00	0,00	0,00	0,00	0,00
<b>Totale</b>	<b>0,00</b>	<b>0,00</b>	<b>8.000,00</b>	<b>193.690,00</b>	<b>192.190,00</b>	<b>192.190,00</b>

quanto riguarda la spesa corrente:

La missione viene scomposta nei seguenti programmi con il seguente andamento finanziario per

PARTE 1

### MISSIONE 03 – ORDINE PUBBLICO E SICUREZZA

Programmi	Rendiconto 2013	Rendiconto 2014	Stanziamiento 2015	Stanziamiento 2016	Stanziamiento 2017	Stanziamiento 2018
01 Uffici giudiziari	0,00	0,00	0,00	0,00	0,00	0,00
02 Casa circondariale e altri servizi	0,00	0,00	0,00	0,00	0,00	0,00
<b>Totale</b>	<b>0,00</b>	<b>0,00</b>	<b>0,00</b>	<b>0,00</b>	<b>0,00</b>	<b>0,00</b>

quanto riguarda la spesa corrente:

La missione viene scomposta nei seguenti programmi con il seguente andamento finanziario per

PARTE 1

### MISSIONE 02 – GIUSTIZIA

Programmi	Rendiconto 2013	Rendiconto 2014	Stanziamiento 2015	Stanziamiento 2016	Stanziamiento 2017	Stanziamiento 2018
01 Organismi istituzionali	0,00	0,00	7.000,00	7.500,00	7.500,00	7.500,00
02 Segreteria generale	0,00	0,00	160.230,00	41.460,00	31.700,00	31.700,00
03 Gestione economico finanziaria e programmazione	0,00	0,00	1.000,00	1.000,00	1.000,00	1.000,00
04 Gestione delle entrate tributarie	0,00	0,00	0,00	0,00	0,00	0,00
05 Gestione dei beni demaniali e patrimoniali	0,00	0,00	0,00	0,00	0,00	0,00
06 Ufficio tecnico	0,00	0,00	0,00	0,00	0,00	0,00
07 Elezioni – anagrafe e stato civile	0,00	0,00	0,00	0,00	0,00	0,00
08 Statistica e sistemi informativi	0,00	0,00	0,00	0,00	0,00	0,00
09 Assistenza tecnico-amministrativa agli enti locali	0,00	0,00	0,00	0,00	0,00	0,00
10 Risorse umane	0,00	0,00	0,00	0,00	0,00	0,00
11 Altri servizi generali	0,00	0,00	0,00	0,00	0,00	0,00
<b>Totale</b>	<b>0,00</b>	<b>0,00</b>	<b>168.230,00</b>	<b>49.960,00</b>	<b>40.200,00</b>	<b>40.200,00</b>

**MISSIONE 04 – ISTRUZIONE E DIRITTO ALLO STUDIO**

PARTE 1

La missione viene scomposta nei seguenti programmi con il seguente andamento finanziario per quanto riguarda la spesa corrente:

Programmi	Rendiconto 2013	Rendiconto 2014	Stanziamiento 2015	Stanziamiento 2016	Stanziamiento 2017	Stanziamiento 2018
01 Istruzione prescolastica	0,00	0,00	0,00	0,00	0,00	0,00
02 Altri ordini di istruzione non universitaria	0,00	0,00	0,00	0,00	0,00	0,00
04 Istruzione universitaria	0,00	0,00	0,00	0,00	0,00	0,00
05 Istruzione tecnica superiore	0,00	0,00	0,00	0,00	0,00	0,00
06 Servizi ausiliari all'istruzione	0,00	0,00	0,00	0,00	0,00	0,00
07 Diritto allo studio	0,00	0,00	0,00	0,00	0,00	0,00
<b>Totale</b>	<b>0,00</b>	<b>0,00</b>	<b>0,00</b>	<b>0,00</b>	<b>0,00</b>	<b>0,00</b>

**MISSIONE 06 – POLITICHE GIOVANILI, SPORT E TEMPO LIBERO.**

PARTE 1

La missione viene scomposta nei seguenti programmi con il seguente andamento finanziario per quanto riguarda la spesa corrente:

Programmi	Rendiconto 2013	Rendiconto 2014	Stanziamiento 2015	Stanziamiento 2016	Stanziamiento 2017	Stanziamiento 2018
01 Sport e tempo libero	0,00	0,00	0,00	0,00	0,00	0,00
02 Giovani	0,00	0,00	0,00	0,00	0,00	0,00
<b>Totale</b>	<b>0,00</b>	<b>0,00</b>	<b>0,00</b>	<b>0,00</b>	<b>0,00</b>	<b>0,00</b>

**MISSIONE 07 – TURISMO.**

PARTE 1

La missione è composta dal seguente programma con il seguente andamento finanziario per quanto riguarda la spesa corrente:

Programmi	Rendiconto 2013	Rendiconto 2014	Stanziamiento 2015	Stanziamiento 2016	Stanziamiento 2017	Stanziamiento 2018
01 Sviluppo e valorizzazione del turismo	0,00	0,00	0,00	0,00	0,00	0,00
Totale	0,00	0,00	0,00	0,00	0,00	0,00

**MISSIONE 08 – ASSETTO DEL TERRITORIO ED EDILIZIA ABITATIVA.**

PARTE 1

La missione viene scomposta nei seguenti programmi con il seguente andamento finanziario per quanto riguarda la spesa corrente:

Programmi	Rendiconto 2013	Rendiconto 2014	Stanziamiento 2015	Stanziamiento 2016	Stanziamiento 2017	Stanziamiento 2018
01 Urbanistica e assetto del territorio	0,00	0,00	0,00	0,00	0,00	0,00
02 Edilizia residenziale pubblica e locale e piani di edilizia economico-popolare	0,00	0,00	0,00	0,00	0,00	0,00
Totale	0,00	0,00	0,00	0,00	0,00	0,00

**MISSIONE 09 – SVILUPPO SOSTENIBILE E TUTELA DEL TERRITORIO E DELL'AMBIENTE.**

PARTE 1

La missione viene scomposta nei seguenti programmi con il seguente andamento finanziario per quanto riguarda la spesa corrente:



Programmi	Rendiconto 2013	Rendiconto 2014	Stanziamiento 2015	Stanziamiento 2016	Stanziamiento 2017	Stanziamiento 2018
01 Sistema di protezione civile	0,00	0,00	3.000,00	3.000,00	3.000,00	3.000,00
02 Interventi a seguito di calamità naturali	0,00	0,00	0,00	0,00	0,00	0,00
<b>Totale</b>	<b>0,00</b>	<b>0,00</b>	<b>3.000,00</b>	<b>3.000,00</b>	<b>3.000,00</b>	<b>3.000,00</b>

quanto riguarda la spesa corrente:

La missione viene scomposta nei seguenti programmi con il seguente andamento finanziario per

#### PARTE 1

#### MISSIONE 11 – SOCCORSO CIVILE.

Programmi	Rendiconto 2013	Rendiconto 2014	Stanziamiento 2015	Stanziamiento 2016	Stanziamiento 2017	Stanziamiento 2018
01 Trasporto ferroviario	0,00	0,00	0,00	0,00	0,00	0,00
02 Trasporto pubblico locale	0,00	0,00	0,00	0,00	0,00	0,00
03 Trasporto per vie d'acqua	0,00	0,00	0,00	0,00	0,00	0,00
04 Altre modalità di trasporto	0,00	0,00	0,00	0,00	0,00	0,00
05 Viabilità e infrastrutture stradali	0,00	0,00	0,00	0,00	0,00	0,00
<b>Totale</b>	<b>0,00</b>	<b>0,00</b>	<b>0,00</b>	<b>0,00</b>	<b>0,00</b>	<b>0,00</b>

quanto riguarda la spesa corrente:

La missione viene scomposta nei seguenti programmi con il seguente andamento finanziario per

#### PARTE 1

#### MISSIONE 10 – TRASPORTI E DIRITTO ALLA MOBILITÀ.

Programmi	Rendiconto 2013	Rendiconto 2014	Stanziamiento 2015	Stanziamiento 2016	Stanziamiento 2017	Stanziamiento 2018
01 Difesa del suolo	0,00	0,00	0,00	0,00	0,00	0,00
02 Tutela valorizzazione e recupero ambientale	0,00	0,00	2.325,00	400,00	400,00	400,00
03 Rifiuti	0,00	0,00	0,00	0,00	0,00	0,00
04 Servizio idrico integrato	0,00	0,00	0,00	0,00	0,00	0,00
05 Aree protette, parchi naturali, protezione naturalistica e forestazione	0,00	0,00	0,00	0,00	0,00	0,00
06 Tutela valorizzazione delle risorse idriche	0,00	0,00	0,00	0,00	0,00	0,00
07 Sviluppo sostenibile territorio montano piccoli Comuni	0,00	0,00	0,00	0,00	0,00	0,00
08 Qualità dell'aria e riduzione dell'inquinamento	0,00	0,00	0,00	0,00	0,00	0,00
<b>Totale</b>	<b>0,00</b>	<b>0,00</b>	<b>2.325,00</b>	<b>400,00</b>	<b>400,00</b>	<b>400,00</b>

**MISSIONE 12 – DIRITTI SOCIALI, POLITICHE SOCIALI E FAMIGLIA.**

**PARTE 1**

La missione viene scomposta nei seguenti programmi con il seguente andamento finanziario per

quanto riguarda la spesa corrente:

Programmi	Rendiconto 2013	Rendiconto 2014	Stanziamiento 2015	Stanziamiento 2016	Stanziamiento 2017	Stanziamiento 2018
01 Interventi per l'infanzia e i minori e per asili nido	0,00	0,00	0,00	0,00	0,00	0,00
02 Interventi per la disabilità	0,00	0,00	0,00	0,00	0,00	0,00
03 Interventi per gli anziani	0,00	0,00	0,00	0,00	0,00	0,00
04 Interventi per soggetti a rischio di esclusione sociale	0,00	0,00	0,00	0,00	0,00	0,00
05 Interventi per le famiglie	0,00	0,00	0,00	0,00	0,00	0,00
06 Interventi per il diritto alla casa	0,00	0,00	0,00	0,00	0,00	0,00
07 Programmazione e governo della rete dei servizi socio-sanitari e sociali	0,00	0,00	0,00	1.223.800,00	1.223.800,00	1.223.800,00
08 Cooperazione e associazionismo	0,00	0,00	0,00	0,00	0,00	0,00
09 Servizio necroscopico e cimiteriale	0,00	0,00	0,00	0,00	0,00	0,00
<b>Totale</b>	<b>0,00</b>	<b>0,00</b>	<b>0,00</b>	<b>1.223.800,00</b>	<b>1.223.800,00</b>	<b>1.223.800,00</b>

**MISSIONE 13 – TUTELA DELLA SALUTE.**

**PARTE 1**

La missione viene scomposta nei seguenti programmi con il seguente andamento finanziario per

quanto riguarda la spesa corrente:

Programmi	Rendiconto 2016	Rendiconto 2017	Stanziamiento 2018	Stanziamiento 2016	Stanziamiento 2017	Stanziamiento 2018
01 Servizio sanitario regionale - finanziamento ordinario corrente per la garanzia del LEA	0,00	0,00	0,00	0,00	0,00	0,00
02 Servizio sanitario regionale - finanziamento aggiuntivo corrente per livelli di assistenza superiori al LEA	0,00	0,00	0,00	0,00	0,00	0,00
03 Servizio sanitario regionale - finanziamento aggiuntivo corrente per la copertura dello squilibrio di bilancio corrente	0,00	0,00	0,00	0,00	0,00	0,00
04 Servizio sanitario regionale - ripiano di disavanz sanitari relativi ad esercizi pregressi	0,00	0,00	0,00	0,00	0,00	0,00
05 Servizio sanitario regionale - investimenti sanitari	0,00	0,00	0,00	0,00	0,00	0,00
06 Servizio sanitario regionale - restituzione maggiori gettiti SSN	0,00	0,00	0,00	0,00	0,00	0,00
07 Ulteriori spese in materia sanitaria	0,00	0,00	0,00	0,00	0,00	0,00
<b>Totale</b>	<b>0,00</b>	<b>0,00</b>	<b>0,00</b>	<b>0,00</b>	<b>0,00</b>	<b>0,00</b>

**MISSIONE 14 – SVILUPPO ECONOMICO E COMPETITIVITÀ.**

PARTE 1

La missione viene scomposta nei seguenti programmi con il seguente andamento finanziario per

quanto riguarda la spesa corrente:

Programmi	Rendiconto 2013	Rendiconto 2014	Stanziamiento 2015	Stanziamiento 2016	Stanziamiento 2017	Stanziamiento 2018
01 Industria, PMI e Artigianato	0,00	0,00	0,00	0,00	0,00	0,00
02 Commercio - reti distributive - tutela dei consumatori	0,00	0,00	0,00	0,00	0,00	0,00
03 Ricerca e innovazione	0,00	0,00	0,00	0,00	0,00	0,00
04 Reti e altri servizi di pubblica utilità	0,00	0,00	0,00	0,00	0,00	0,00
<b>Totale</b>	<b>0,00</b>	<b>0,00</b>	<b>0,00</b>	<b>0,00</b>	<b>0,00</b>	<b>0,00</b>

**MISSIONE 16 – AGRICOLTURA, POLITICHE AGROALIMENTARI E PESCA**

PARTE 1

La missione viene scomposta nei seguenti programmi con il seguente andamento finanziario per

quanto riguarda la spesa corrente:

Programmi	Rendiconto 2013	Rendiconto 2014	Stanziamiento 2015	Stanziamiento 2016	Stanziamiento 2017	Stanziamiento 2018
01 Sviluppo del settore agricolo e del sistema agroalimentare	0,00	0,00	89.850,00	33.000,00	11.300,00	11.300,00
02 Caccia e pesca	0,00	0,00	0,00	0,00	0,00	0,00
<b>Totale</b>	<b>0,00</b>	<b>0,00</b>	<b>89.850,00</b>	<b>33.000,00</b>	<b>11.300,00</b>	<b>11.300,00</b>

**MISSIONE 17 – ENERGIA E DIVERSIFICAZIONE DELLE FONTI ENERGETICHE**

PARTE 1

La missione è composta dal seguente programma con il seguente andamento finanziario per quanto riguarda la spesa corrente:

Programmi	Rendiconto 2013	Rendiconto 2014	Stanziamiento 2015	Stanziamiento 2016	Stanziamiento 2017	Stanziamiento 2018
01 Fonti energetiche	0,00	0,00	0,00	0,00	0,00	0,00

**MISSIONE 18 – RELAZIONI CON LE ALTRE AUTONOMIE TERRITORIALI E LOCALI**

PARTE 1

La missione è composta dal seguente programma con il seguente andamento finanziario per quanto riguarda la spesa corrente:

Programmi	Rendiconto 2013	Rendiconto 2014	Stanziamiento 2015	Stanziamiento 2016	Stanziamiento 2017	Stanziamiento 2018
01 Relazioni finanziarie con le altre autonomie territoriali	0,00	0,00	0,00	0,00	0,00	0,00

**MISSIONE 19 – RELAZIONI INTERNAZIONALI**

PARTE 1

La missione è composta dal seguente programma con il seguente andamento finanziario per quanto riguarda la spesa corrente:

Programmi	Rendiconto 2013	Rendiconto 2014	Stanziamiento 2015	Stanziamiento 2016	Stanziamiento 2017	Stanziamiento 2018
01 Relazioni internazionali e Cooperazione allo sviluppo	0,00	0,00	0,00	0,00	0,00	0,00

**MISSIONE 20 – FONDI E ACCANTONAMENTI**

PARTE 1

La missione viene scomposta nei seguenti programmi:

Programma	Descrizione	01	02
	Fondo di riserva		
	Fondo crediti di dubbia e difficile esazione		

Il Fondo di riserva deve essere previsto per un importo non inferiore allo 0,30 e non superiore al 2 per cento del totale delle spese correnti inizialmente previste in bilancio.

Il Fondo crediti di dubbia e difficile esazione nasce in sede di bilancio di previsione tramite l' "accantonamento al fondo crediti di dubbia e difficile esazione".

In sede di bilancio di previsione, i passi operativi necessari alla quantificazione dell' accantonamento da inserire in bilancio sono i seguenti:

a) individuare le categorie d' entrata stanziata in sede di programmazione, che potranno dar luogo a crediti di dubbia e difficile esazione;

b) calcolare, per ogni posta sopra individuata, la media tra incassi ed accertamenti degli ultimi cinque anni;

c) cumulare i vari addendi ed iscrivere la sommatoria derivante in bilancio secondo le tempistiche proprie del medesimo principio contabile applicato.

L' armonizzazione dei nuovi sistemi contabili stabilisce che le entrate di dubbia e difficile esazione devono essere accertate per il loro intero ammontare ma allo stesso tempo occorre stanziare nelle spese un accantonamento a titolo di fondo svalutazione crediti che, non potendo essere impegnato confluirà nell' avanzo di amministrazione come quota accantonata vincolata.

Non richiedono accantonamento al Fondo:

- i trasferimenti da altre amministrazioni pubbliche;
- i crediti assistiti da fidejussione
- le entrate tributarie.

La scelta è lasciata al singolo ente che deve, comunque, dare adeguata motivazione.

Nell' esercizio 2016 è possibile stanziare in bilancio una quota almeno pari al 55% dell' importo dell' accantonamento quantificato riguardante il fondo, nel 2017 una quota pari al 70% e nel 2018 pari all' 85%.

Andamento finanziario:

Programmi	Rendiconto 2013	Rendiconto 2014	Stanziamto 2015	Stanziamto 2016	Stanziamto 2017	Stanziamto 2018
01 Fondo di riserva	0,00	0,00	5.675,00	5.000,00	5.000,00	5.000,00
02 Fondo svalutazione crediti	0,00	0,00	0,00	26.296,00	33.468,00	40.639,00
03 Altri fondi	0,00	0,00	0,00	0,00	0,00	0,00
Totale	0,00	0,00	5.675,00	31.296,00	38.468,00	45.639,00

## Piano delle opere pubbliche

La politica dell'Amministrazione nel campo delle opere pubbliche è tesa ad assicurare al cittadino un livello di infrastrutture che garantisca nel tempo una quantità di servizi adeguata alle aspettative della collettività. Il tutto, naturalmente, ponendo la dovuta attenzione sulla qualità delle prestazioni effettivamente rese. L'ente, con cadenza annuale, pianifica la propria attività di investimento e valuta il fabbisogno richiesto per attivare nuovi interventi o per ultimare le opere già in corso. In quel preciso ambito, connesso con l'approvazione del bilancio di previsione, sono individuate le risorse che si cercherà di reperire e gli interventi che saranno finanziati con tali mezzi. Le entrate per investimenti sono costituite, contributi in conto capitale e mutui passivi, eventualmente integrate con l'avanzo e il FPV di precedenti esercizi, oltre che dalle possibili economie di parte corrente. È utile ricordare che l'ente può mettere in cantiere un'opera solo dopo che è stato ottenuto il corrispondente finanziamento. Per quanto riguarda i dati esposti, la prima tabella mostra le risorse che si desidera reperire per attivare i nuovi interventi mentre la seconda riporta l'elenco delle opere che saranno realizzate con tali mezzi.

Denominazione	Importo
Avanzo	41.700,00
FPV	71.276,59
Risorse correnti	0,00
Contributi in C/Capitale	116.520,00
Mutui passivi	0,00
Altre entrate	0,00

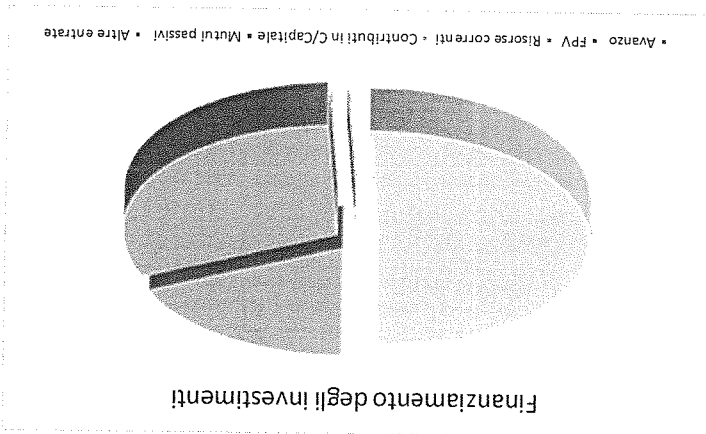

Principali investimenti programmati per il triennio 2016-2018			
Opera Pubblica	2016	2017	2018
PAO 2016	89.920,00		
LAVORI DI TUTELA RISORSE IDRICHE	26.600,00		
RINNOVO INFRASTRUTTURE INFORMATICHE	40.700,00		
PARTECIPAZIONE AZIONARIA LEPIDA SPA	1.000,00		
ACQUISTO AUTOVETTURA PER POLIZIA LOC.	26.317,66		
PAO 2015	44.958,93		
<b>TOTALE</b>	<b>229.496,59</b>		